

Единый рецепт.

Начиная с **08.06.2018** изменяется документооборот, вместо типов документов «Рецепт Аптеки», «Рецепт ЛПУ в аптеке» и «Рецепт ЛПУ выписанный» теперь будет документ типа «Единый рецепт».

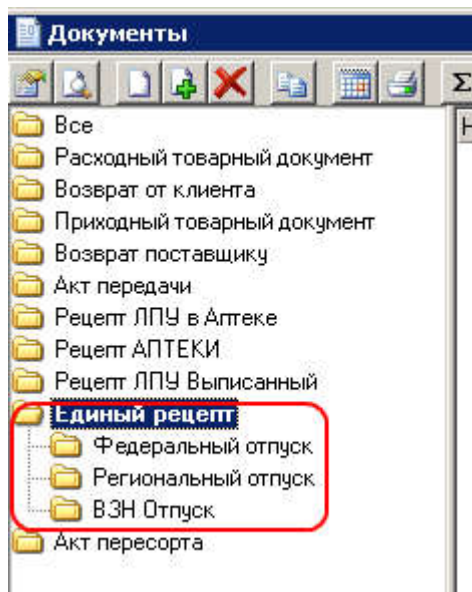

Выписка единого рецепта.

В ЛПУ данный документ выглядит следующим образом:

Федеральный отпуск - создаем

Рецепт
Серия: 22Ф8082, Номер: [...], Дата выписки: 05.06.2018, Действ. по: 03.09.2018

КЭК (по препар.): 000001 от 05.06.2018, КЭК (по рецепт.): [...]

Пациент
ФИО: [...], СНИЛС: [...], Дата рождения: 06.08.1954

ЛПУ: Барнаул ГДБ №2, Врач: Агафонова Галина Николаевна (код: 171)

Категория: 081 инвалиды (I степень), Диагноз: F11 Психич.и поведенч.расстройства,в

Signa
Кол-во: 1, Ед. приема: табл., Раз: 1, В: день, Режим приема: до еды, Время суток: утром, Продолжитель. приема: 1 месяцев

По 1 табл. 1 раз(а) в день до еды, утром, месяцев: 1

Товары (ЛПУ) | Дополнительно

Проверить наличие отложенных рецептов | Проверить обеспечение пациента

| Препарат | Код | Кол-во шт. | Кол-во |
|---------------------------|-----------|------------|--------|
| Нексиум таб п/о 20мг х 28 | 680028747 | 28 | 1 |

Печать | Создать | Отменить

Рис.1

Главное отличие документа – дополнительные поля для выбора решения врачебной комиссии (КЭК), а так же сигнатура, которая теперь создаётся по шаблону из нескольких полей, в которых нужно выбрать значения, формирующие печатную строку рецепта.

КЭК (по препар.) – данный вид КЭК заполняется, если в рецепт выбран препарат, выписка которого требует решения врачебной комиссии. Для данного типа решений КЭК, необходимо указать период действия решения, и список препаратов (с одинаковым МНН). Если в период действия данного решения, пациенту, выписывается препарат, включенный в это решение, то в рецепт должно быть выбрано уже существующее решение КЭК, без необходимости создавать новое, а при попытке создать новое решение КЭК для пациента и препарата, для которых уже есть действующее решение, программа выдаст сообщение об ошибке.

КЭК (по рецепт.) – данный вид КЭК заполняется, если число выписанных рецептов в день превышает 4, либо число рецептов в данный месяц превышает 10. Данный тип решений действует в течение одного дня.

Для каждого ЛПУ, **перед началом выписки единых рецептов, следует установить нумерацию решений КЭК.** Для этой цели необходимо использовать команду «Установить нумерацию КЭК», которую можно найти в справочнике «Команды». **Если нумерация не будет установлена, то новые решения КЭК будут по-умолчанию нумероваться начиная с 1.** Команда «Установить нумерацию КЭК» выглядит, как показано на Рис.2. Необходимо выбрать тип КЭК, указать номер последнего решения КЭК и указать количество цифр в номере. По-умолчанию, количество цифр равно 6 и номер решения будет автоматически выравниваться до этой длины, дополняясь нулями слева. Например, при длине номера равной 6, номер КЭК 4, будет выглядеть так: 000004.



Рис.2

Решения КЭК нужно создавать непосредственно из рецепта. Если при выписке рецепта, по той или иной причине требуется решение КЭК, но оно не указано в рецепте, программа выдаст сообщение об ошибке:

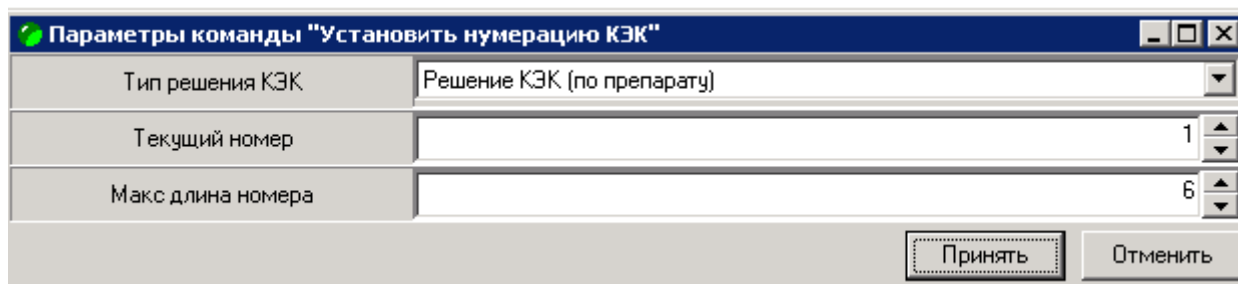

Рис.3

Чтобы создать новое решение КЭК, необходимо нажать кнопку «Создать», расположенную справа от окна выбора соответствующего решения КЭК. Если создается КЭК по препарату, программа выдаст сообщение:

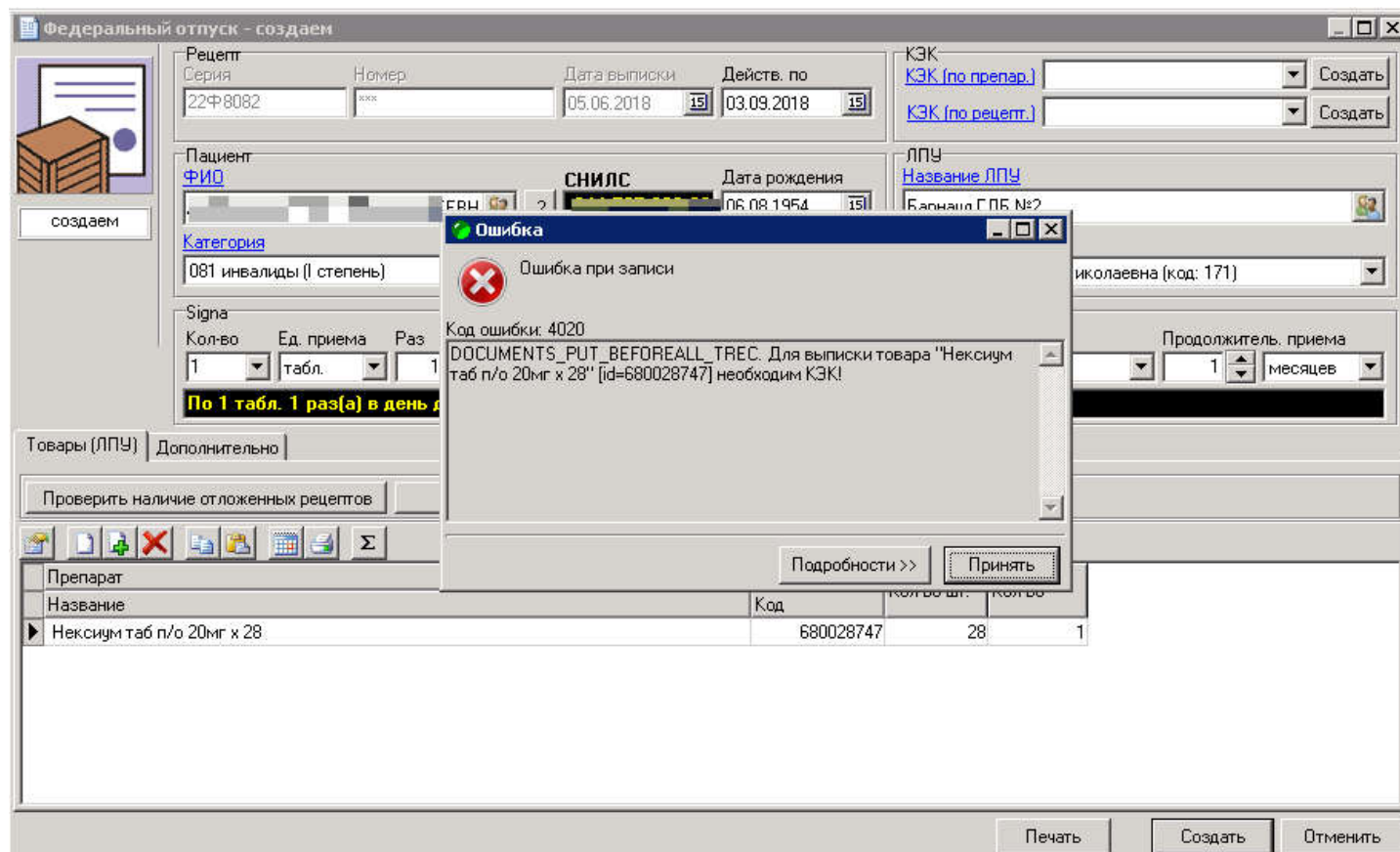

Рис.4

При нажатии на кнопку «Да», в решение будут добавлены все препараты, требующие КЭК, и имеющие такое же МНН, как препарат, включенный в рецепт. При нажатии на кнопку «Нет», в решение будет добавлен только тот препарат, который включен в рецепт. При нажатии на кнопку «Отмена» - создание решения КЭК будет отменено. Нумерация решения КЭК производится автоматически. Решение КЭК выглядит следующим образом:

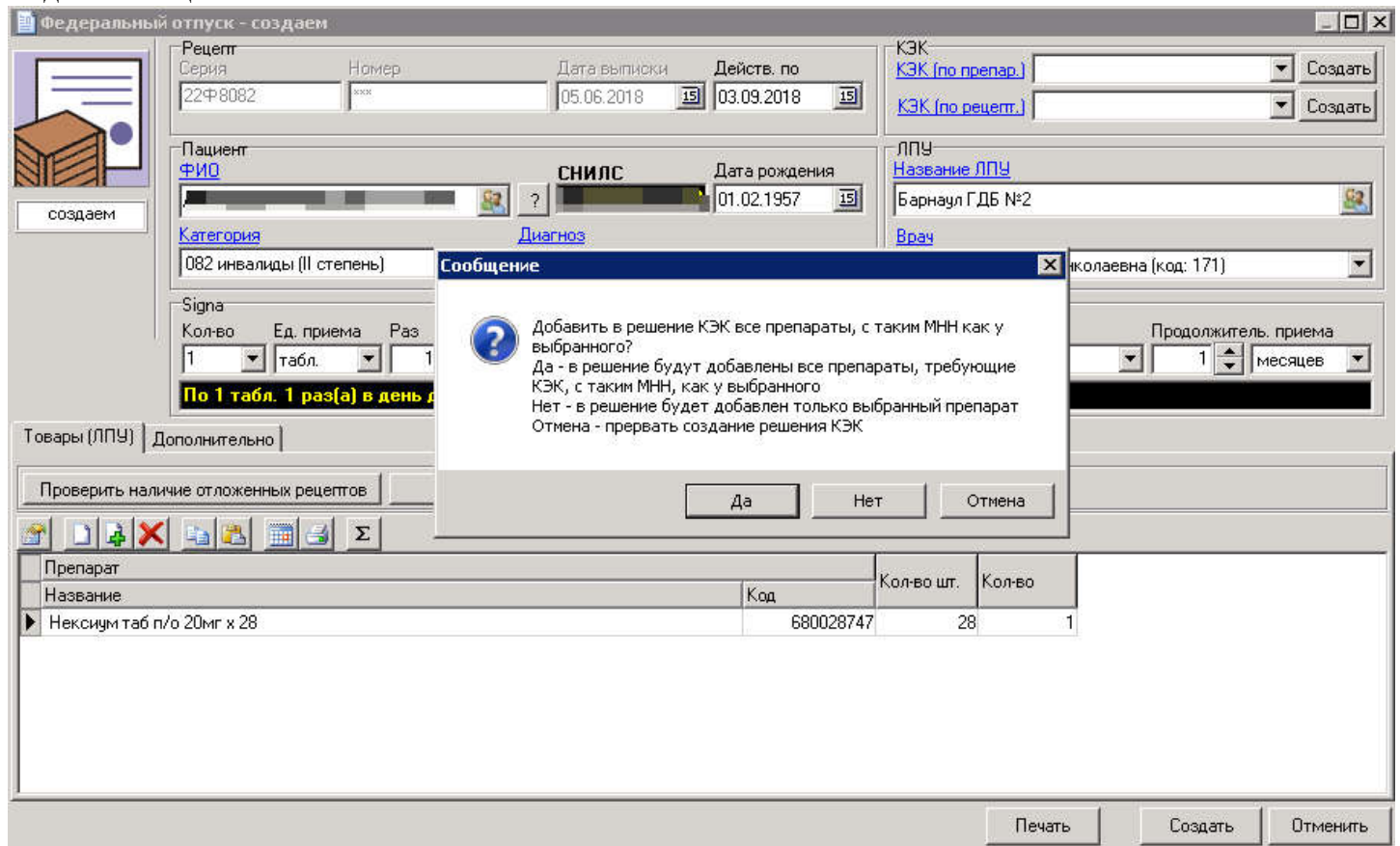

Рис.5

В решении необходимо установить галку в поле **«Утверждено председателем комиссии»**, а при создании решения КЭК по препарату, также требуется указать дату окончания действия решения. Следует помнить, что **данная галка является обязательной**. Если решение создано и выбрано в рецепт, но данная галка в решении не установлена, то программа выдаст сообщение об ошибке:

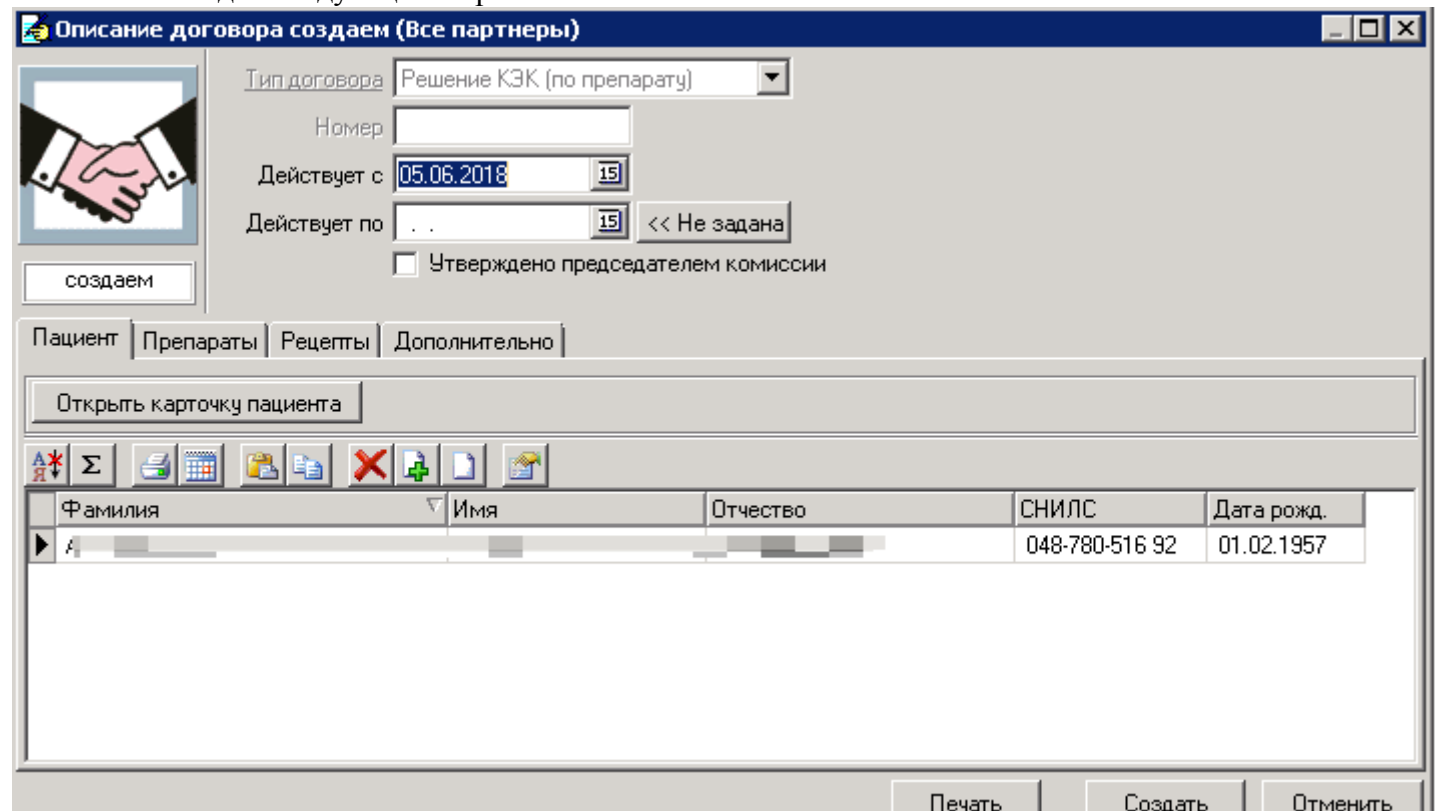

Рис.6

После того, как решение создано, его можно выбрать в рецепт в окне выбора КЭК:



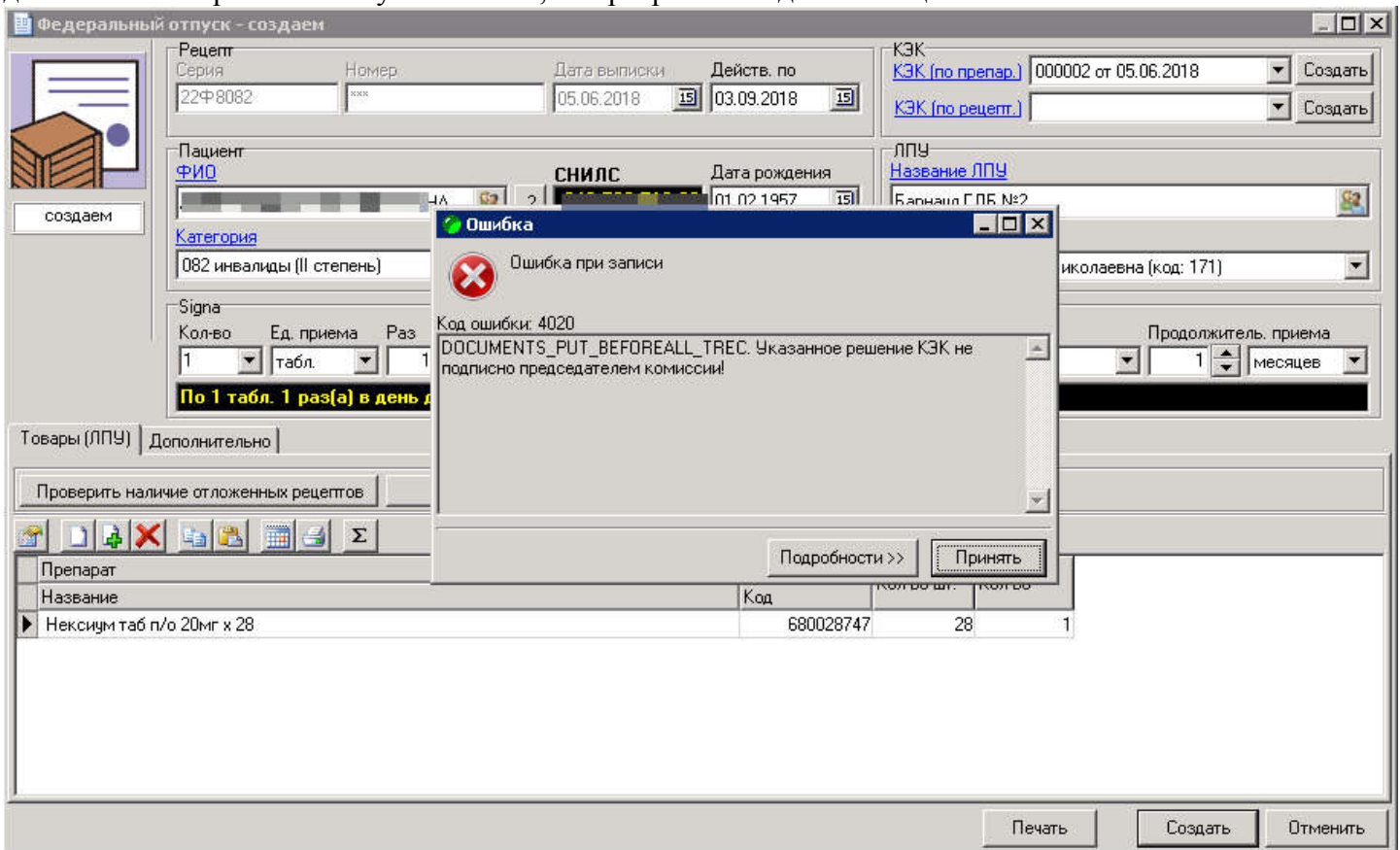

Рис.7

Создание решения КЭК по рецепту, производится по аналогичной схеме, но в решение по рецепту не добавляются товары, а срок действия решения КЭК автоматически ограничивается датой выписки рецепта.

Кроме изменений, касающихся решений КЭК и подписи, в рецепте добавились кнопки, реализующих дополнительные функции:

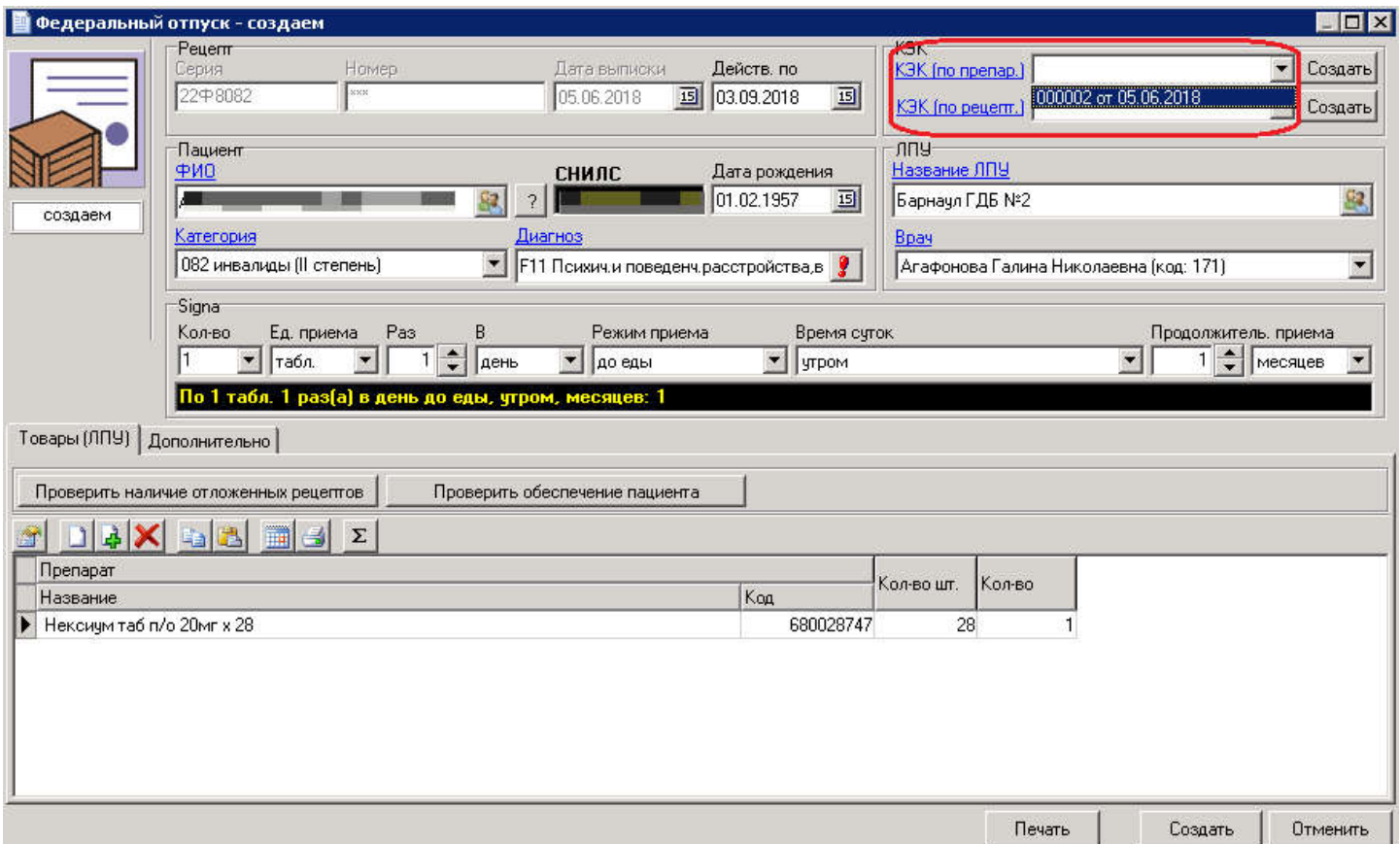
 – кнопка расположена справа от окна выбора пациента, она открывает карточку льготного отпуска пациента, выбранного в рецепт.

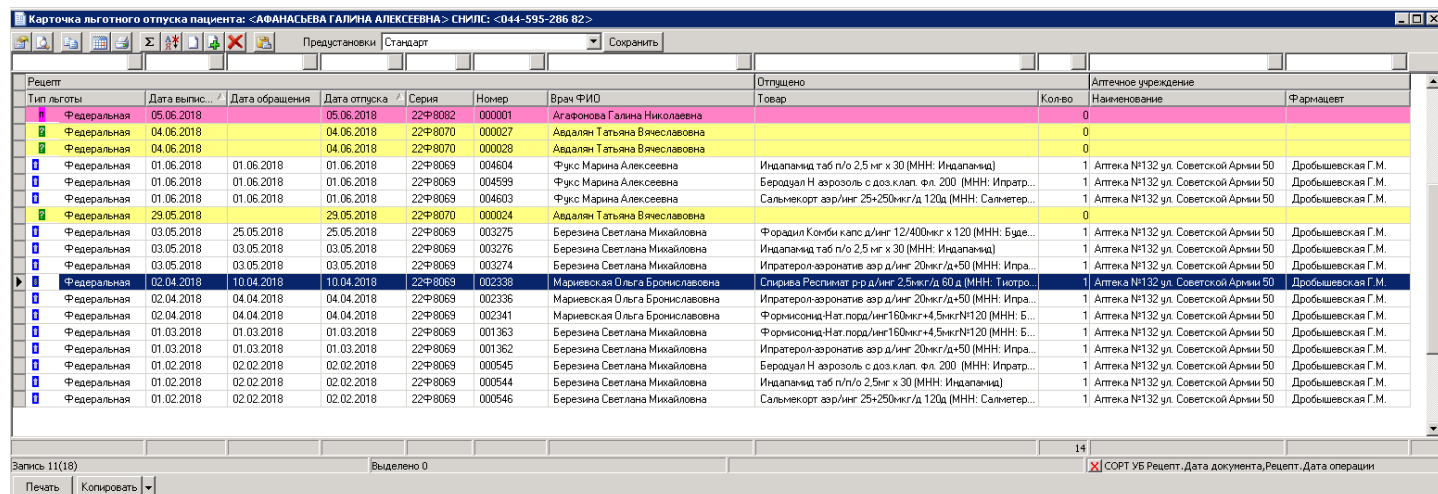

| Тип льготы | Дата выписки | Дата обращения | Дата отпуска | Серия | Номер | Врач ФИО | Отпущено | Наименование | Колво | Аптечное учреждение | Фармацевт |
|-------------|--------------|----------------|--------------|---------|--------|--------------------------------|--|--------------|------------------------------------|---------------------|-----------|
| Федеральная | 05.06.2018 | 05.06.2018 | 05.06.2018 | 22Ф8082 | 000001 | Агафонова Галина Николаевна | | | 0 | | |
| Федеральная | 04.06.2018 | 04.06.2018 | 04.06.2018 | 22Ф8070 | 000027 | Авадьян Татьяна Вячеславовна | | | 0 | | |
| Федеральная | 04.06.2018 | 04.06.2018 | 04.06.2018 | 22Ф8070 | 000028 | Авадьян Татьяна Вячеславовна | | | 0 | | |
| Федеральная | 01.06.2018 | 01.06.2018 | 01.06.2018 | 22Ф8069 | 004604 | Фукс Марина Алексеевна | Индапамид таб п/о 2,5 мг х 30 (МНН: Индапамид) | 1 | Аптека №132 ул. Советской Армии 50 | Дробышевская Г.М. | |
| Федеральная | 01.06.2018 | 01.06.2018 | 01.06.2018 | 22Ф8069 | 004599 | Фукс Марина Алексеевна | Беродуал Н аэрозоль с доз.клап. фл. 200 (МНН: Иpratropium bromide) | 1 | Аптека №132 ул. Советской Армии 50 | Дробышевская Г.М. | |
| Федеральная | 01.06.2018 | 01.06.2018 | 01.06.2018 | 22Ф8069 | 004603 | Фукс Марина Алексеевна | Сальметерол аэр/инг 25+250мкг/д 120д (МНН: Сальметерол) | 1 | Аптека №132 ул. Советской Армии 50 | Дробышевская Г.М. | |
| Федеральная | 29.05.2018 | 29.05.2018 | 29.05.2018 | 22Ф8070 | 000024 | Авадьян Татьяна Вячеславовна | | | 0 | | |
| Федеральная | 03.05.2018 | 25.05.2018 | 25.05.2018 | 22Ф8069 | 003275 | Березина Светлана Михайловна | Форадил Комби капсул д/инг 12/400мкг х 120 (МНН: Буде... | 1 | Аптека №132 ул. Советской Армии 50 | Дробышевская Г.М. | |
| Федеральная | 03.05.2018 | 03.05.2018 | 03.05.2018 | 22Ф8069 | 003276 | Березина Светлана Михайловна | Индапамид таб п/о 2,5 мг х 30 (МНН: Индапамид) | 1 | Аптека №132 ул. Советской Армии 50 | Дробышевская Г.М. | |
| Федеральная | 03.05.2018 | 03.05.2018 | 03.05.2018 | 22Ф8069 | 003274 | Березина Светлана Михайловна | Иpratropium bromide аэр д/инг 20мкг/д+50 (МНН: Ипра... | 1 | Аптека №132 ул. Советской Армии 50 | Дробышевская Г.М. | |
| Федеральная | 02.04.2018 | 10.04.2018 | 10.04.2018 | 22Ф8069 | 002338 | Мариевская Ольга Bronislavovna | Спирива Респимаг бр д/инг 2,5мкг/д 60 д (МНН: Гихтро... | 1 | Аптека №132 ул. Советской Армии 50 | Дробышевская Г.М. | |
| Федеральная | 02.04.2018 | 04.04.2018 | 04.04.2018 | 22Ф8069 | 002336 | Мариевская Ольга Bronislavovna | Иpratropium bromide аэр д/инг 20мкг/д+50 (МНН: Ипра... | 1 | Аптека №132 ул. Советской Армии 50 | Дробышевская Г.М. | |
| Федеральная | 02.04.2018 | 04.04.2018 | 04.04.2018 | 22Ф8069 | 002341 | Мариевская Ольга Bronislavovna | Формисонид Нат. пор д/инг 160мкг+4,5мкг/л+120 (МНН: Б... | 1 | Аптека №132 ул. Советской Армии 50 | Дробышевская Г.М. | |
| Федеральная | 01.03.2018 | 01.03.2018 | 01.03.2018 | 22Ф8069 | 001363 | Березина Светлана Михайловна | Формисонид Нат. пор д/инг 160мкг+4,5мкг/л+120 (МНН: Б... | 1 | Аптека №132 ул. Советской Армии 50 | Дробышевская Г.М. | |
| Федеральная | 01.03.2018 | 01.03.2018 | 01.03.2018 | 22Ф8069 | 001362 | Березина Светлана Михайловна | Иpratropium bromide аэр д/инг 20мкг/д+50 (МНН: Ипра... | 1 | Аптека №132 ул. Советской Армии 50 | Дробышевская Г.М. | |
| Федеральная | 01.02.2018 | 02.02.2018 | 02.02.2018 | 22Ф8069 | 000545 | Березина Светлана Михайловна | Беродуал Н аэрозоль с доз.клап. фл. 200 (МНН: Иpratropium bromide) | 1 | Аптека №132 ул. Советской Армии 50 | Дробышевская Г.М. | |
| Федеральная | 01.02.2018 | 02.02.2018 | 02.02.2018 | 22Ф8069 | 000544 | Березина Светлана Михайловна | Индапамид таб п/о 2,5 мг х 30 (МНН: Индапамид) | 1 | Аптека №132 ул. Советской Армии 50 | Дробышевская Г.М. | |
| Федеральная | 01.02.2018 | 02.02.2018 | 02.02.2018 | 22Ф8069 | 000546 | Березина Светлана Михайловна | Сальметерол аэр/инг 25+250мкг/д 120д (МНН: Сальметерол) | 1 | Аптека №132 ул. Советской Армии 50 | Дробышевская Г.М. | |

Рис.8

В карточке льготного отпуска показаны все выписанные, отложенные и обслуженные рецепты пациента. При этом желтым цветом выделены выписанные рецепты, которые еще не были предъявлены в аптеку, розовым цветом выделены рецепты, находящиеся на отложенном спросе, а белым – обслуженные рецепты (синяя строка на рисунке это положение курсора в таблице).

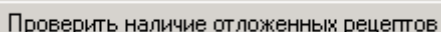
 – кнопка проверяет, есть ли у данного пациента на отложенном спросе рецепты, с МНН, включённым в текущий рецепт. По её нажатию происходит следующее,

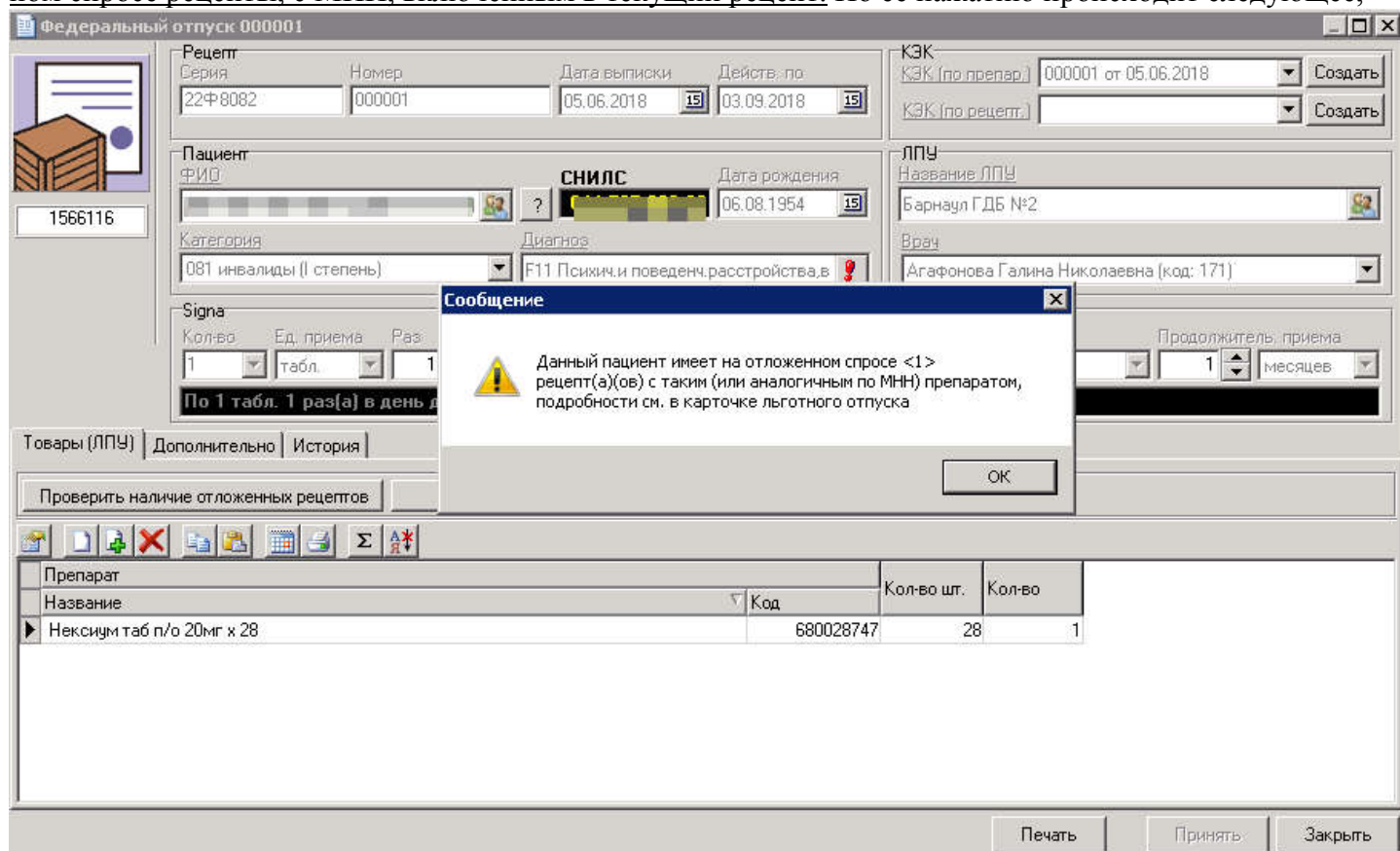

Федеральный отпуск 000001

Рецепт: Серия 22Ф8082, Номер 000001, Дата выписки 05.06.2018, Действ. по 03.09.2018

Пациент: ФИО, СНИЛС, Дата рождения 06.08.1954

КЭК: КЭК (по препар.) 000001 от 05.06.2018, КЭК (по рецепт.)

ЛПУ: Барнаул Г.ДБ №2, Врач Агафонова Галина Николаевна (код: 171)

Категория: 081 инвалиды (I степень), Диагноз: F11 Психич.и поведенч.расстройства,в

Сообщение: Данный пациент имеет на отложенном спросе <1> рецепт(а)(ов) с таким (или аналогичным по МНН) препаратом, подробности см. в карточке льготного отпуска

| Препарат | Код | Кол-во шт. | Кол-во |
|---------------------------|-----------|------------|--------|
| Нексium таб п/о 20мг х 28 | 680028747 | 28 | 1 |

Рис.9

Проверить обеспечение пациента

– показывает, на какой период пациент, обеспечен препаратом (или аналогом по МНН), включенным в рецепт.

Использовать дополнительные функции можно и из карточки пациента с помощью кнопки «*Дополнительная информация*», в выпадающем меню,

Описание партнера АФАНАСЬЕВА

3013239

Фамилия: АФАНАСЬЕВ, Имя: П., Отчество: АЛЕКСАНДРОВИЧ, Пол: Ж

Адрес: АЛТАЙСКИЙ КРАЙ, Г. БАРНАУЛ, ПР. ПЕРВОМАЙСКО-ОБЪЕДИНИТЕЛЬСКИЙ, Д. 100

СНИЛС: 501540893000, Документ: ПАСПОРТ РОССИИ, Дата рождения: 06.08.1954, Телефон:

Документ, удостоверяющий личность: Серия: , Номер: 01 01 402004, Выдан: . . . 19, Кем:

Полис ОМС: 2251540893000, Дата выдачи: . . . 19, Дата окончания: . . . 19, ТОЛС:

Тип страх. документа: , Группа инвал: , ЛПУ:

Участок: , Карта: , Основной диагноз: , Основная категория:

Дополнительная информация

Дополнительная информация

- Карточка льготного отпуска
- Проверить наличие отложенных рецептов
- Проверить обеспечение пациента
- Журнал решений КЭК

Данные о I-й категории | Данные о III-IV категориях | Данные о V-VI категориях | Доп. информация | Данные адреса | Постановка на учет и снятие с учета | Договора

I-я категория: Документ: МСЗ-20150732925, Дата начало категории: 01.02.2014, Дата окончания категории: . . . 19

II-я категория: Диагноз: , Категория: 081, Дата начало категории: . . . 19, Дата окончания категории: . . . 19

III-я категория: Диагноз: , Категория:

Печать | Принять | Закреть

Рис.10

Обслуживание единого рецепта.

При обработке единого рецепта в аптеке, фармацевты **не создают новый рецепт самостоятельно, а открывают рецепт, уже выписанный в ЛПУ**. Но это не относится к рецептам, выписанным и распечатанным до введения единого рецепта (**08.06.2018**), а так же к рецептам, выписанным вручную, и выписанным **не** в программе «ГБ-Облачный сервер».

Открыть единый рецепт, выписанный ЛПУ, можно двумя способами:

1. Отсканировать штрих-код рецепта при помощи сканера ШК.
2. Найти рецепт, воспользовавшись командой «Выписанные рецепты».

Т.к. первый способ, безусловно, знаком всем фармацевтам, остановимся подробнее на втором способе. В справочнике «**Команды**» необходимо найти команду «**Выписанные рецепты**». Эта команда имеет несколько входных параметров:



Рис.11

1. **ЛПУ** – лечебное учреждение, выписавшее данный рецепт.
2. **Тип льготы** – можно выбрать один или несколько типов льготы, выписанные рецепты которых необходимо найти.
3. **За период** – период, за который необходимо найти выписанные рецепты.

После перехода на закладку «**Результаты**», будут показаны все рецепты, выписанные выбранным ЛПУ за указанный период, с которыми еще не производились никакие действия аптекой:

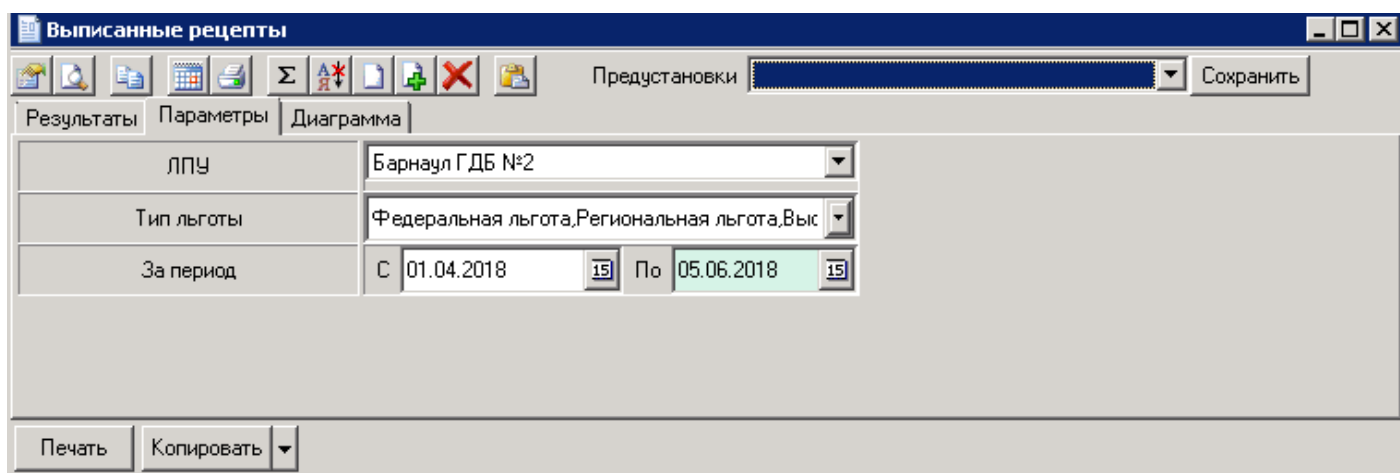

Рис.12

Для того, чтобы открыть рецепт, надо дважды щелкнуть по нему левой кнопкой мыши.

Федеральный отпуск 000002 [КГБУЗ "Гор. дет. бол. № 2, г.Барнаул"]

Рецепт
 Серия: 22Ф8082, Номер: 000002, Дата выписки: 05.06.2018, Действ. по: 03.09.2018

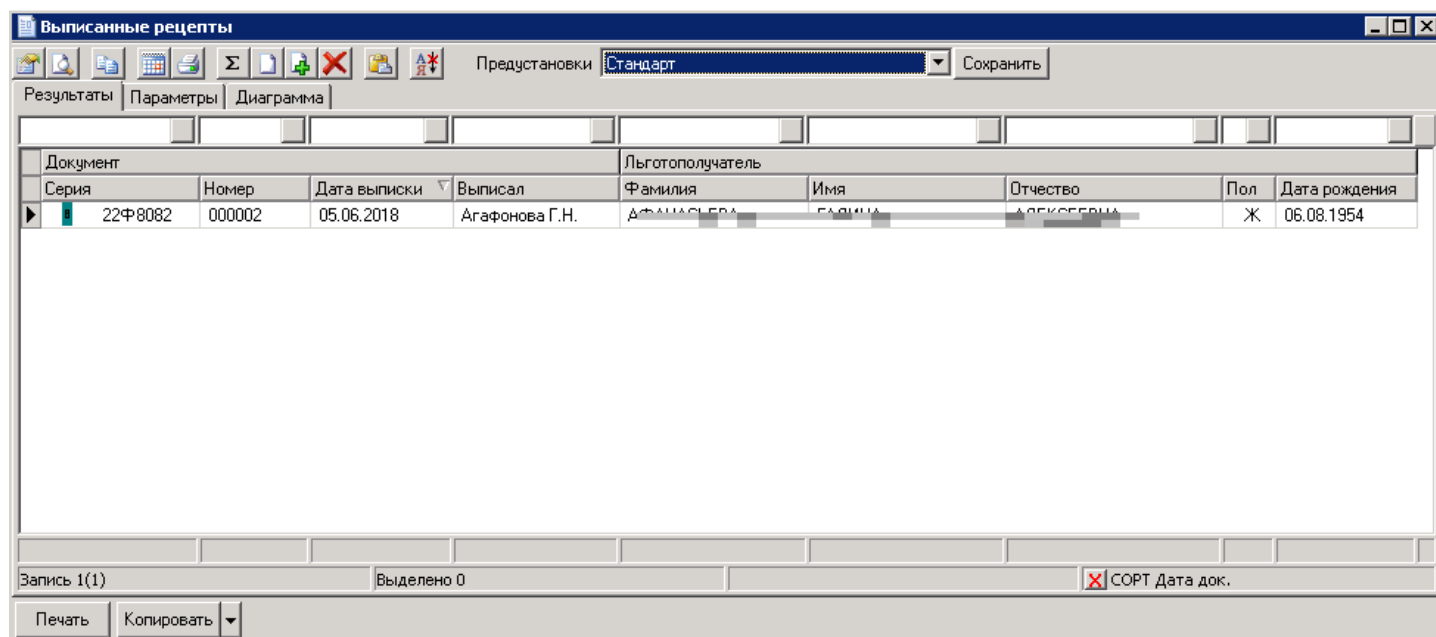
КЭК
 КЭК (по препар.): 000001 от 05.06.2018, КЭК (по рецепт.):

Пациент
 ФИО: АГАФОНОВА ГАЛИНА НИКОЛАЕВНА, СНИЛС: 501 525 000 00, Дата рождения: 06.08.1954

ЛПУ
 Название ЛПУ: Барнаул ГДБ №2, Врач: Агафонова Галина Николаевна (код: 171)

Категория: 081 инвалиды (I степень), Диагноз: F11 Психич.и поведенч.расстройства,в

Signa
 Кол-во: 1, Ед. приема: табл., Раз: 1, В: день, Режим приема: до еды, Время суток: утром, Продолжитель. приема: 1 месяцев

По 1 табл. 1 раз[а] в день до еды, утром, месяцев: 1

Товары (ЛПУ) | Товары (Аптека) | Дополнительно | История

Рецепт аптеки
 Дата обращения: 05.06.2018, Дата отпуска: 05.06.2018, Обеспечен до: ..., Склад: Аптека №1 пр.Ленина 28 (Склад ФЛ)

Отложенный рецепт
 Отложенный, Телефон: , Адрес:

Особый случай, Добавить товар

| Препарат | Код | Кол-во | Цена | Сумма |
|----------|-----|--------|------|-------|
| | | | | |

Итого: 0,00

Группа: , строка: 0(0)

Печать | Принять | Отменить

Рис.13

Основные поля рецепта уже заполнены, Для добавления нужного товара в рецепт, фармацевту необходимо нажать кнопку «Добавить товар». Если товар, выписанный в ЛПУ, имеется на остатках аптеки в нужном количестве, то он будет автоматически добавлен в рецепт. Если же товара, в нужном количестве нет на остатках, фармацевту будет предложено выполнить синонимическую замену.

После включения товара в рецепт, необходимо указать **«Дату обращения»**, и дату, до которой пациент фактически обеспечен препаратом – **«Обеспечен до»**. Определить дату обеспеченности пациента можно исходя из сигнатуры, указанной при выписке. В случае если в сигнатуре допущена ошибка, или в рецепт включен препарат другой дозировки, нежели выписанный и т.п., можно указать дату обеспечения, не соответствующую сигнатуре.

В случае, если препарата или его аналогов, нет на остатках, необходимо оформить рецепт на отложенный спрос. Для этого следует установить галку **«Отложенный»**, обязательно указать телефон и адрес пациента, см. Рис.14. При оформлении рецепта на отложенный спрос, товарные строки аптеки автоматически очищаются, и в рецепте остается только препарат, выписанный ЛПУ. Посмотреть выписанный препарат можно на закладке **«Товары (ЛПУ)»**.

Федеральный отпуск 000002 [КГБУЗ "Гор. дет. бол. № 2, г.Барнаул"]

Рецепт
 Серия: 22Ф8082 | Номер: 000002 | Дата выписки: 05.06.2018 | Действ. по: 03.09.2018

КЭК:
 КЭК (по препар.): 000001 от 05.06.2018 | Создать
 КЭК (по рецепту): | Создать

Пациент
 ФИО: | СНИЛС: | Дата рождения: 06.08.1954

ЛПУ:
 Название ЛПУ: Барнаул ГДБ №2
 Врач: Агафонова Галина Николаевна (код: 171)

Категория: 081 инвалиды (I степень) | Диагноз: F11 Психич.и поведенч.расстройства,в

Signa
 Кол-во: 1 | Ед. приема: табл. | Раз: 1 | В: день | Режим приема: до еды | Время суток: утром | Продолжитель. приема: 1 месяцев

По 1 табл. 1 раз(а) в день до еды, утром, месяцев: 1

Товары (ЛПУ) | Товары (Аптека) | Дополнительно | История

Рецепт аптеки
 Дата обращения: 05.06.2018 | Дата отпуска: | Обеспечен до: | Склад: Аптека №1 пр.Ленина 28 (Склад ФЛ)

Отложенный рецепт
 Отложенный | Телефон: 33-99-88
 Адрес: г.Барнаул, ул.Барнаульская, д. 10

Особый случай | Добавить товар

| Препарат | Код | Кол-во | Цена | Сумма |
|----------|-----|--------|------|-------|
| | | | | |

Итого: **0.00**

Группа: | Печать | Принять | Отменить

строка: 0(0)

Рис.14

После того, как рецепт обслужен или поставлен на отложенный спрос, документ становится доступен в справочнике «Документы». Т.е. его можно просмотреть обычным способом непосредственно в окне документов, не используя команду «Выписанные рецепты».

Когда препарат, находящийся на отложенном спросе, появился в аптеке, рецепт с этим препаратом надо обслужить. Для этого нужно открыть рецепт (при помощи сканера ШК или из справочника документов), нажать кнопку «Добавить товар», указать дату обеспечения, и нажать кнопку «Принять».

Документ единого рецепта может иметь ряд состояний:

1. **Выписан** (состояние **100**) – рецепт создан в ЛПУ. В этом состоянии, рецепт запрещено редактировать сотруднику ЛПУ, врач может его только просматривать. Сотрудники аптек могут просматривать и редактировать рецепт, а так же откатывать состояние документа вплоть до **0** (если документ необходимо удалить).
2. **Подписан ЭЦП** (состояние **200**) – рецепт создан в ЛПУ и подписан личной электронной цифровой подписью врача. В таком состоянии рецепт запрещено редактировать сотруднику ЛПУ, врач может его только просматривать. Сотрудники аптек могут просматривать и редактировать рецепт, а так же откатывать состояние документа вплоть до **0** (если документ необходимо удалить). При откате состояния ниже двухсотого, электронная цифровая подпись врача удаляется.
3. **Выписан и отложен** (состояние **500**) – рецепт создан в ЛПУ или в аптеке и установлен аптекой на отложенный спрос. В таком состоянии, рецепт запрещено редактировать сотруднику ЛПУ, врач может его только просматривать, если же рецепт создан аптекой, то сотрудники ЛПУ его не видят. Сотрудники аптеки могут просматривать и редактировать рецепт, а так же откатывать состояние документа вплоть до **0** (если документ необходимо удалить).
4. **Подписан ЭЦП и отложен** (состояние **600**) – рецепт создан в ЛПУ, подписан личной электронной цифровой подписью врача, и установлен аптекой на отложенный спрос. В таком состоянии, рецепт запрещено редактировать сотруднику ЛПУ, врач может его только просматривать, если же рецепт создан аптекой, то сотрудники ЛПУ его не видят. Сотрудники аптеки могут просматривать и редактировать рецепт, а так же откатывать состояние документа вплоть до **0** (если документ необходимо удалить). При откате состояния ниже **200**, электронная цифровая подпись врача удаляется.
5. **Выписан и обслужен** (состояние **1100**) – рецепт создан в ЛПУ или в аптеке и обслужен аптекой. В таком состоянии, рецепт запрещено редактировать сотруднику как ЛПУ, так и аптеки врач и фармацевт могут его только просматривать, если же рецепт создан аптекой, то сотрудники ЛПУ его не видят. При необходимости редактирования или удаления рецепта в таком состоянии, сотрудники аптек должны обращаться в АКГУП «Аптеки Алтай» за получением соответствующего разрешения.
6. **Подписан ЭЦП и обслужен** (состояние **1200**) – рецепт создан в ЛПУ и подписан личной электронной цифровой подписью врача, после чего обслужен аптекой. В таком состоянии, рецепт запрещено редактировать сотруднику как ЛПУ, так и аптеки, врач и фармацевт могут его только просматривать, если же рецепт создан аптекой, то сотрудники ЛПУ его не видят. При необходимости редактирования или удаления рецепта в таком состоянии, сотрудники аптек должны обращаться в АКГУП «Аптеки Алтай» за получением соответствующего разрешения.
7. **Выписан, отложен и обслужен** (состояние **1500**) – рецепт создан в ЛПУ или в аптеке, поставлен на отложенный спрос и впоследствии обслужен аптекой. В таком состоянии, рецепт запрещено редактировать сотруднику как ЛПУ, так и аптеки, врач и фармацевт могут его только просматривать, если же рецепт создан аптекой, то сотрудники ЛПУ его не видят. При необходимости редактирования или удаления рецепта в таком состоянии, сотрудники аптек должны обращаться в АКГУП «Аптеки Алтай» за получением соответствующего разрешения.
8. **Подписан ЭЦП, отложен и обслужен** (состояние **1600**) – рецепт создан в ЛПУ и подписан личной электронной цифровой подписью врача, затем поставлен на отложенный спрос и впоследствии обслужен аптекой. В таком состоянии, рецепт запрещено редактировать сотруднику как ЛПУ, так и аптеки, врач и фармацевт могут его только просматривать, если же рецепт создан аптекой, то сотрудники ЛПУ его не видят. При необходимости редактирования или удаления рецепта в таком состоянии, сотрудники аптек должны обращаться в АКГУП «Аптеки Алтай» за получением соответствующего разрешения.

При совершении стандартных операций с рецептом, все изменения состояний производятся автоматически. Например, после того, как врач создаёт рецепт, документ автоматически переводится в состояние **100**. После того, как врач поставил на рецепт свою электронную цифровую подпись, состояние рецепта автоматически меняется на **200**. Если фармацевт ставит в рецепте признак отложенного спроса, документ автоматически переводится в состояние **500** или **600**, в

зависимости от предыдущего состояния. При обслуживании рецепта в аптеке, документ переводится в состояние **1100**, **1200**, **1500** или **1600**, в зависимости от предыдущего состояния.

В случае необходимости изменения состояния рецепта из **БОЛЬШЕГО** состояния в **МЕНЬШЕЕ**, для исправления ошибок, или удаления, можно воспользоваться интерфейсом смены состояния документа:



Рис.15

Вызвать этот диалог можно щелкнув на рецепте правой кнопкой мыши, далее выбрать левой кнопкой пункт меню «Состояние документа», либо нажать кнопку «Изменение состояния документа», расположенную на панели инструментов в справочнике «Документы»:

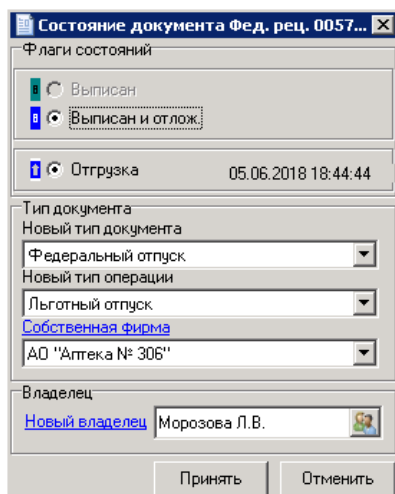

Рис.16

Для снятия флага (состояния), необходимо нажать на флаг правой кнопкой мыши и левой кнопкой мыши выбрать «Снять флаг»:



Рис.17

Снятие флагов (смена состояний) **может производиться только последовательно, ОТ БОЛЬШЕГО К МЕНЬШЕМУ**, снятие меньшего флага при установленном большем – **НЕВОЗМОЖНО**, так же невозможно снять больший флаг, если имеется не установленный меньший.

На Рис.18 нельзя сразу снять флаг «Выписан и отложен», сначала необходимо установить флаг «Выписан», а затем, щелкнуть правой кнопкой мыши уже на флаге «Выписан» и нажать левой кнопкой мыши на строку «Снять флаг», см. Рис.19.

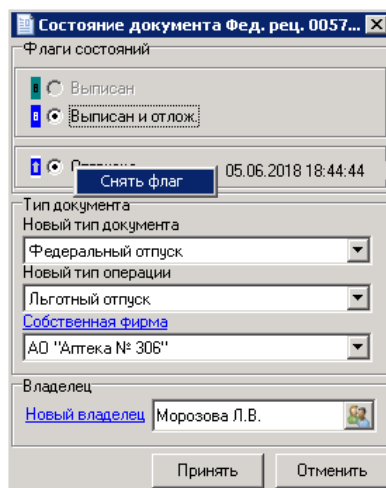

Рис.18



Рис.19

При смене состояния документа, в документе так же производятся автоматические изменения, например, при откате документа из состояния **1500 (Выписан, отложен и обслужен)**, в состояние **500 (Выписан и обслужен)**, из документа будут удалены товарные строки аптеки, рецепт встанет на отложенный спрос, а товар вернется на остаток аптеки.

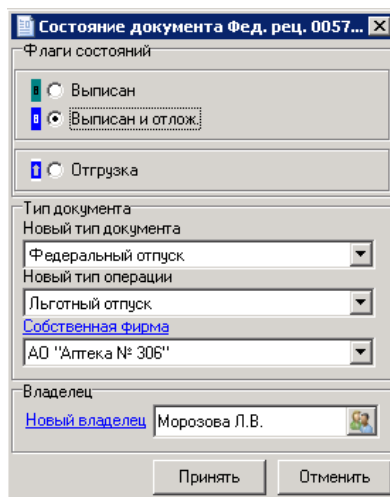
При откате документа из состояния **500 (Выписан и отложен)** в состояние **100 (Выписан)**, в рецепте будет снят флаг «Отложен», рецепт будет снят с отложенного спроса и перестанет быть доступен (виден) в справочнике «Документы» в аптеке.

Состояние **200 (Подписан ЭЦП)**, **600 (Подписан ЭЦП и отложен)**, **1200 (Подписан ЭЦП и обслужен)**, и **1600 (Подписан ЭЦП, отложен и обслужен)**, НЕ являются обязательными состояниями. На настоящий момент они опциональны и зарезервированы до момента, когда будет окончательно введено подписывание рецептов личной ЭЦП врача. В свою очередь состояние **100 (Выписан)**, **500 (Выписан и отложен)**, **1100 (Выписан и обслужен)** и **1500 (Выписан, отложен и обслужен)** – это те состояния, которые может принимать документ единого рецепта на настоящий момент.

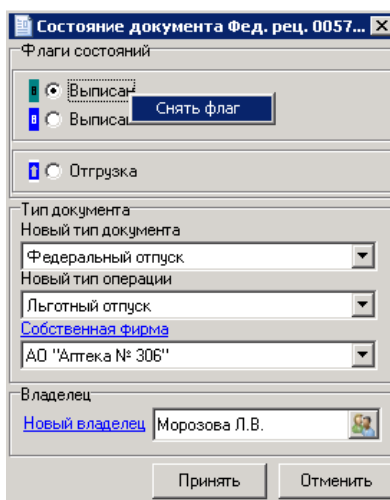
Изменение состояний рецепта для исправления ошибок:

1. Если необходимо исправить ошибку в выписанном рецепте, с которым еще не производились никакие действия сотрудниками аптек (такой рецепт будет находиться в состоянии **100 (Выписан)** или **200 (Подписан ЭЦП)** и будет недоступен для редактирования сотруднику ЛПУ). Для того чтобы рецепт стал доступен для редактирования врачом, ему нужно изменить состояние со **100 (200)** на **0 (Создан)**. Для этого сотрудник аптеки находит рецепт при помощи команды «*Выписанные рецепты*», открывает диалог смены состояния, и снимает флаг «*Выписан*» (как снимать флаги подробно описано выше).
2. Если необходимо исправить ошибку в рецепте, имеющем состояние **500 (Отложен)** или выше. Если ошибку должен исправлять сотрудник ЛПУ, то сотруднику аптеки необходимо последовательно изменять состояния документа (снимать флаги), понижая их с текущего состояния до **0**.

Если ошибку должен исправлять сотрудник аптеки, то ему достаточно понизить состояние до такого, в котором рецепт станет доступен для редактирования. Например, если рецепт в состоянии 1100 (*Выписан и обслужен*), то сотруднику аптеки достаточно снять флаг 1000 (*Обслужен*), и рецепт можно будет отредактировать. Или, если рецепт в состоянии 1500 (*Выписан, отложен и обслужен*), тогда сотруднику аптеки так же достаточно снять флаг 1000 (*Обслужен*), и рецепт можно будет отредактировать. Как уже было сказано выше, при снятии флага 500 рецепт будет снят с отложенного спроса, а при снятии флага 1000 из рецепта будут удалены товарные строки аптеки и товар, отпущенный в рецепте, вернется на остатки.

3. Необходимо помнить, что рецепты, имеющие состояние больше 1000, могут быть отредактированы только с разрешения АКГУП «Аптеки Алтай».
4. Необходимо помнить, что рецепт, выписанный ЛПУ, состояние которого было понижено до 100 (*Выписан*), не виден в справочнике «Документы» в аптеке, как только аптека понизит рецепту состояние до 100, он пропадет из справочника. Найти его в аптеке можно будет через команду «Выписанные рецепты». Однако, если рецепт изначально был создан аптекой (ручная выписка), то он будет виден в справочнике «Документы» в любом состоянии.

Работа с рецептами выписанными и распечатанными ДО введения единого рецепта:

При сканировании в аптеке рецептов, выписанных в ЛПУ и распечатанных до введения единого рецепта, необходимо заполнять поля, которые отсутствовали в старых документах рецепта. **Обязательно нужно заполнить поля с решениями КЭК**, а так же формировать сигнатуру, исходя из данных, указанных в распечатанном рецепте. Эту «дополнительную» работу сотрудникам аптек придется выполнять, пока на руках у льготников не закончатся рецепты, выписанные до введения единого рецепта.